

Informe de **SUSTENTABILIDAD** 2024



www.fundacionleon.org.ar

Índice

<i>Carta Presidente, Máximo Bulacio</i>	1
<i>Carta Director Ejecutivo, Diego Aguilar</i>	3
<i>Carta Director Ejecutivo Adjunto, Federico Díaz Marino</i>	5
<i>Reporte Cuantitativo: Nuestros números en 2024</i>	7
<i>Reporte Cualitativo:</i>	8
<i>Plan 2022:2024: Sobre León</i>	9
<i>Misión y visión</i>	9
<i>Ejes de trabajo y objetivos estratégicos</i>	9
<i>Enfoques transversales</i>	9
<i>Nuestro método</i>	10
<i>Acompañando historias de vida</i>	10
<i>Valor agregado</i>	10
<i>Innovación</i>	10
<i>Redes y alianzas</i>	11
<i>Programas</i>	12
<i>Proyectos</i>	15
<i>Agenda 2030</i>	19
<i>Reporte económico y financiero</i>	20
<i>Cómo apoyar nuestras causas</i>	21

Carta del Presidente



MÁXIMO BULACIO

Presidente
FUNDACIÓN LEÓN

El 2024 ha sido un año clave para nuestra organización, un período que nos ha desafiado a innovar, aprender y fortalecer nuestro compromiso con quienes más lo necesitan. Cada paso que hemos dado ha sido posible gracias a la confianza y el esfuerzo compartido de voluntarios, colaboradores, donantes y familias, quienes día a día hacen de Fundación León un verdadero motor de transformación social.

Los desafíos en América Latina y, particularmente, en el Noroeste Argentino, siguen exigiendo respuestas concretas y sostenibles. La educación, el acompañamiento familiar y la atención a las poblaciones más vulnerables son pilares sobre los cuales hemos construido nuestra acción. Sabemos que no existen soluciones aisladas: el trabajo en red, el enfoque integral y la articulación con distintos sectores han sido y seguirán siendo nuestra hoja de ruta.

Este año, hemos logrado consolidar nuestra presencia territorial y ampliar el alcance de nuestros programas, pero, además, hemos impulsado cambios estratégicos medidos y bien logrados dentro de la Fundación. Estos avances nos han permitido fortalecer nuestra estructura, mejorar la eficiencia de nuestras acciones y sentar las bases para que Fundación León no solo siga creciendo, sino que alcance una posición clave que nos permitirá ayudar a más personas, en más lugares, a lo largo y ancho del país.

Hoy, enmarcamos nuestra estrategia dentro de un plan trienal diseñado para impulsarnos con mayor solidez y visión de futuro. Este plan nos permite ordenar nuestras acciones, proyectar nuestro impacto y avanzar con determinación hacia un crecimiento sostenido, con más recursos, más alianzas y más capacidad para transformar vidas.

Para mí, ha sido un orgullo transitar este año de cambios junto a un equipo con un empuje inquebrantable y una enorme predisposición para avanzar, incluso ante las dificultades. Su compromiso, energía y capacidad de adaptación han sido fundamentales para superar los desafíos y continuar impulsando nuestra misión con más fuerza que nunca.

Desde mi rol como presidente, me llena de orgullo ver cómo la Fundación continúa evolucionando y adaptándose a los nuevos tiempos. Estamos preparados para seguir asumiendo los retos del presente con una mirada puesta en el futuro, con más compromiso, con más alianzas y con la certeza de que juntos podemos generar un impacto aún mayor.

Agradezco profundamente a quienes han sido parte de este camino, a quienes siguen creyendo en nuestra misión y a quienes, con su dedicación y esfuerzo, hacen posible que Fundación León sea hoy un referente en transformación social.

Sigamos adelante con la convicción de que el cambio es posible y que, juntos, podemos construir un futuro más esperanzador para miles de personas en todo el país.



Carta del Director Ejecutivo



DIEGO AGUILAR
Director Ejecutivo
FUNDACIÓN LEÓN

Queridos amigos, aliados y comunidad de Fundación León,

El 2024 ha sido un año de desafíos, aprendizajes y logros que reafirman nuestra misión de transformar realidades en América Latina. Ha sido también un año especial para mí, pues marca el cierre de mi etapa como Director Ejecutivo de Fundación León, un rol que he desempeñado con orgullo y compromiso durante más de una década. No me voy, sino que asumo un nuevo desafío dentro de la organización, como Director Global, con la convicción de que el camino recorrido nos ha preparado para los tiempos que vienen.

América Latina y el Noroeste Argentino enfrentan grandes desafíos en educación, acompañamiento familiar y envejecimiento. La brecha educativa sigue siendo una barrera para el desarrollo, con millones de niños y jóvenes que ven limitado su futuro por falta de oportunidades. El acceso a un acompañamiento familiar integral sigue siendo desigual, afectando el bienestar de las comunidades más vulnerables. Al mismo tiempo, el envejecimiento de nuestra población nos obliga a replantear los sistemas de cuidado y la protección social para garantizar una vida digna a quienes nos precedieron.

Desde Fundación León, hemos demostrado que estos desafíos no pueden abordarse desde una única perspectiva. Es el abordaje multidimensional lo que nos ha permitido impactar de manera efectiva: educación, salud, economía social y derechos humanos son pilares que deben articularse para lograr transformaciones sostenibles.

Asimismo, creemos que el trabajo multiactorial es la clave. Las alianzas entre sociedad civil, sector privado y gobiernos han sido fundamentales para la ampliación y fortalecimiento de nuestros

programas. Pero, sobre todo, hemos apostado a la cooperación internacional como herramienta para el desarrollo local, convencidos de que la conexión con redes globales nos permite aprender, innovar y adaptar soluciones a nuestras realidades.

Fundación León es hoy una referencia en Argentina y seguirá avanzando en su expansión territorial, con un modelo basado en el fortalecimiento comunitario y la cooperación descentralizada. No tengo dudas de que el equipo, los aliados y las comunidades con las que trabajamos seguirán profundizando este camino.

Agradezco a cada persona que ha formado parte de esta etapa, a cada organización que ha confiado en nosotros y a cada familia que ha abierto sus puertas para construir, juntos, un futuro mejor.

Seguimos adelante, con más compromiso que nunca.



Hacia un Futuro Sostenible

Evaluación del Plan Trienal 2022-2024 y Proyección Estratégica 2025-2027



**FEDERICO DÍAZ
MARINO**

Director Ejecutivo Adjunto
FUNDACIÓN LEÓN

El presente documento resume los principales resultados de la evaluación del Plan Trienal 2022-2024 de Fundación León, destacando el impacto y el rendimiento alcanzado a través de las intervenciones estratégicas implementadas en los ejes de pobreza, envejecimiento activo y cuidados. En nuestra página se encontrará la Evaluación del Plan Trienal extensa para acceder.

Este período representó un punto de inflexión en la consolidación de la Fundación como una empresa social eficiente, con una capacidad destacada de innovación y un enfoque sostenido en la generación de valor sostenible.

El análisis cuantitativo muestra rendimientos tangibles y verificables, expresados en indicadores de desempeño de los productos y servicios ofrecidos, lo que permite observar su evolución a lo largo del período trienal. Paralelamente, los resultados cualitativos evidencian cambios significativos en la calidad de vida de las comunidades acompañadas, así como un fortalecimiento de su capacidad para superar barreras estructurales.

De cara al futuro, Fundación León enfrenta el desafío de presentar su próximo Plan Trienal 2025-2027, una estrategia co-construida de manera participativa con el Consejo de Administración, el staff y los equipos técnicos. Este nuevo plan se enfoca en la expansión territorial y la consolidación de los programas existentes, priorizando la integración de los sectores público, privado y académico en una red de alianzas que maximice el impacto de los proyectos en educación, salud y acceso al agua.

La estrategia para el período 2025-2027 no solo refuerza los pilares fundamentales de la Fundación, sino que también introduce una visión a largo plazo, consolidando su posición regional y global. Para lograrlo, se promoverán acuerdos estratégicos que impulsen sinergias efectivas

entre diversos actores, buscando un impacto sostenible y un desarrollo territorial más equitativo.

Esta planificación apunta hacia el horizonte 2030, marcando la importancia de reflexionar sobre el futuro y plantear trayectorias posibles. En este proceso, la diversificación y consolidación de las fuentes de financiamiento será un pilar clave para garantizar estabilidad y potenciar el impacto programático.

La Fundación aspira a consolidarse como un referente en desarrollo social sostenible, a través de la innovación continua en sus metodologías de trabajo, el uso de tecnologías avanzadas en monitoreo y evaluación, y el fortalecimiento de su comunicación institucional. Además, la incorporación de soluciones basadas en inteligencia artificial optimizará procesos, mejorará la gestión de recursos y garantizará una mayor transparencia y rendición de cuentas.

Finalmente, hacemos extensiva la invitación a sumarse a esta alianza para seguir transformando vidas y acompañando a más personas en la construcción de un mundo más justo y equitativo, tal como lo soñó León Feler, nuestro fundador. Hoy, cada integrante de nuestro equipo trabaja incansablemente para convertir ese sueño en una realidad.



Reporte Cuantitativo

EN EL COMPONENTE CUANTITATIVO, EL ANÁLISIS SE CENTRÓ EN UNA SERIE DE INDICADORES VINCULADOS A LOS DIFERENTES PROGRAMAS DE LA ORGANIZACIÓN, QUE PERMITEN CONOCER LOS ALCANCES DE CADA OFERTA PROGRAMÁTICA. SE TRATA DE “INDICADORES DE DESEMPEÑO DE PRODUCTOS”, YA QUE ESTÁN ORIENTADOS A CONOCER EL DESENVOLVIMIENTO DE LOS “PRODUCTOS O SERVICIOS” (PROGRAMAS) DE LA FUNDACIÓN A LO LARGO DE LOS TRES AÑOS DE DURACIÓN DEL PLAN.

El análisis de los indicadores de desempeño programático para el período trienal muestra que la fundación ha experimentado una **evolución significativa en términos de alcance**. Se observa un crecimiento del 22% en el número de hogares alcanzados por la fundación en el período 2022-2024.

Los datos reflejan un crecimiento constante en muchas áreas clave de su trabajo, aunque también evidencian algunas fluctuaciones que sugieren una serie de ajustes y decisiones estratégicas que podrían estar orientadas a mejorar la eficiencia y calidad de los servicios proporcionados.

DATOS GLOBALES 2024

INDICADOR	MÉTODO DE CÁLCULO	DESCRIPCIÓN DEL INDICADOR	TOTAL 2024
Nº DE HOGARES DESTINARIOS DIRECTOS	SUMA ANUAL	TOTAL DE HOGARES QUE RECIBEN UNA PRESTACIÓN DIRECTA DE LA FUNDACIÓN	4.089
Nº DE PERSONAS DESTINARIAS INDIRECTAS	HOGARES DESTINARIOS DIRECTOS X 4	PROYECCIÓN A CADA HOGAR DEL DESTINARIO DIRECTO. SE CALCULA ASÍ: HOGARES DESTINARIOS DIRECTOS X 4	18.776
Nº NNYA DESTINARIAS	SUMA ANUAL	MENORES DE 17 AÑOS QUE RECIBEN UN BENEFICIO DIRECTO DE LA FUNDACIÓN	719
Nº DE MICROCRÉDITOS OTORGADOS	SUMA ANUAL	MICROCRÉDITOS OTORGADOS	159
Nº AM DESTINARIOS	PROMEDIO MENSUAL	ADULTOS MAYORES QUE RECIBEN ACOMPAÑAMIENTO PERMANENTE DEL CEA	204
Nº DE DISPOSITIVOS DE SALUD ENTREGADOS	SUMA ANUAL	DISPOSITIVOS DE SALUD ENTREGADOS	326
Nº DE PERSONAS BENEFICIARIAS BCO MEDICAMENTOS	PROMEDIO MENSUAL	BENEFICIARIOS DIRECTOS DEL BCO DE MEDICAMENTOS	44
Nº BECAS OTORGADAS	SUMA ANUAL	TOTAL DE BECAS OTORGADAS POR LOS DIFERENTES PROGRAMAS	584
Nº PROGRAMAS PERMANENTES	SUMA ANUAL	PROGRAMAS PERMANENTES	9
Nº DE PERSONAS ASISTENTES A CURSOS/TALLERES DE SENSIBILIZACIÓN Y/O FORMACIÓN PROPUESTOS POR LA FUNDACIÓN	SUMA ANUAL	TOTAL DE PERSONAS QUE ASISTIERON A CURSOS, TALLERES O ESPACIOS DE FORMACIÓN O SENSIBILIZACIÓN	505
Nº DE CONSULTAS RECIBIDAS POR LOS PROGRAMAS	SUMA ANUAL	TOTAL DE CONSULTAS TELEFÓNICAS RECIBIDAS POR LOS PROGRAMAS	1.505
Nº DE PRACTICANTES Y VOLUNTARIOS	SUMA ANUAL	TOTAL DE PRACTICANTES Y VOLUNTARIOS DE LOS PROGRAMAS	110
Nº DE GRADUADOS DE PROGRAMAS DE BECAS	SUMA ANUAL	GRADUADOS DE LOS PROGRAMAS DE BECAS	70
Nº DE TALLERES/ESPACIO DE SENSIBILIZACIÓN O FORMACIÓN REALIZADOS	SUMA ANUAL	TALLERES/ESPACIOS DE FORMACIÓN REALIZADOS POR LOS PROGRAMAS	149

Reporte Cualitativo

EL ANÁLISIS CUALITATIVO DEL PLAN TRIENAL 2022-24 CONFIRMA UN IMPACTO TRANSFORMADOR EN LAS COMUNIDADES DESTINATARIAS, LOGRANDO RESULTADOS QUE TRASCIENDEN LAS MÉTRICAS TRADICIONALES Y POSICIONAN A FUNDACIÓN LEÓN COMO **LÍDER EN INNOVACIÓN SOCIAL ESTRATÉGICA**.



EMPODERAMIENTO COMUNITARIO Y GESTIÓN DEL CAMBIO

En el eje de pobreza, el acompañamiento técnico, humano y emocional fortaleció habilidades clave como resiliencia, autogestión y planificación de proyectos de vida. Este enfoque redujo barreras inmediatas, atendió necesidades sentidas y generó un efecto multiplicador, empoderando a las personas como protagonistas de su desarrollo y promoviendo estabilidad y nuevas oportunidades para ellas y sus comunidades



ENVEJECIMIENTO ACTIVO Y CALIDAD DE VIDA

Las acciones dirigidas a la población mayor lograron avances significativos en su bienestar integral, incluyendo mejoras físicas, cognitivas y sociales. Estas intervenciones no sólo promovieron autonomía, sino que evidenciaron un retorno directo en términos de reducción de costos asociados al cuidado y la atención médica, estableciendo un modelo replicable de envejecimiento pleno y sostenible.



INCLUSIÓN Y REDISTRIBUCIÓN DEL TRABAJO DE CUIDADOS

En el eje de cuidados, se destacó un cambio estructural en la percepción y distribución de las responsabilidades asociadas al trabajo doméstico y de cuidado. La inclusión de personas con discapacidad y el fortalecimiento de sus capacidades no sólo promovieron equidad, sino que aumentaron significativamente su participación en actividades productivas, con un impacto positivo en la cohesión social y la productividad comunitaria.

“Siento que lo que nos brindan desde la fundación nos sirve para todos los ámbitos de nuestra vida. Desde manejar nuestras emociones, tener autoconocimiento, conocernos y valorarnos como personas, ser resilientes. No abandonar, luchar por conseguir nuestras metas y objetivos”

- DESTINATARIA DEL CENTRO INTEGRAL DE ACOMPAÑAMIENTO FAMILIAR (CIAF)

Plan 2022-2024: Sobre León

Fundación León es una organización de la sociedad civil que fue creada en la provincia de Tucumán, Argentina, en 2003, como homenaje al empresario León Feler. Hijo de inmigrantes rusos, Feler nació en 1913 en la Colonia Mauricio, la primera colonia agrícola establecida en Argentina por la Asociación de Colonización Judía, gracias al filántropo Mauricio Hirsch.

Hoy, la Fundación trabaja con personas, hogares y comunidades en situación de vulnerabilidad. Con la visión de una sociedad más justa y equitativa, su amplia cartera de programas y proyectos se orienta a reducir la desigualdad social en el Noroeste Argentino, mediante la educación, el desarrollo territorial, el fortalecimiento del cuidado y la promoción del envejecimiento activo.

EJES DE TRABAJO Y OBJETIVOS ESTRATÉGICOS

1 POBREZA

Aportar y promover las habilidades para que comunidades en situación de pobreza puedan movilizarse por sus propios medios a una situación de autonomía.

2 ENVEJECIMIENTO ACTIVO

Aportar y promover herramientas y habilidades para que las comunidades acompañadas aprovechen al máximo las oportunidades para tener bienestar físico, psíquico y social durante toda la vida, a fin de extender la calidad de vida, la productividad y la esperanza de vida a edades avanzadas y con la prevalencia mínima de discapacidad.

3 CUIDADOS

Aportar y promover herramientas y habilidades para que las comunidades acompañadas puedan reconocer, redistribuir y reducir el trabajo de cuidado de personas mayores, de personas con discapacidad y de la primera infancia.

ENFOQUES TRANSVERSALES

- ENFOQUE DE DERECHOS
- ENFOQUE DE GÉNERO
- EDUCACIÓN
- SENSIBILIZACIÓN E INCIDENCIA PARA LA INCLUSIÓN SOCIAL Y LA IGUALDAD DE OPORTUNIDADES
- MITIGACIÓN DE LOS EFECTOS DEL CAMBIO CLIMÁTICO

Nuestro método

ACOMPAÑANDO HISTORIAS DE VIDA

León proporciona **acompañamiento técnico, humano y emocional** para el **fortalecimiento de las habilidades socioemocionales** de personas, hogares y comunidades, actividad que representa el fundamento distintivo de su abordaje metodológico, y que se complementa y potencia con el acceso a derechos, herramientas y recursos de inclusión social, económica, educativa y de salud y bienestar.

El acompañamiento se centra en el **hogar**, considera la particular situación y contexto de cada grupo familiar y la dinámica entre sus integrantes. Un **Encargado de Acompañamiento** se conecta con el hogar para construir un vínculo de confianza y codiseña un plan de acción multidimensional para el desarrollo integral de la familia.

Valor agregado

León parte de una **lógica no asistencial y de empoderamiento**, donde la **participación** es a la vez un medio y un objetivo para reducir las desigualdades y empoderar a quienes se han quedado atrás. Todas las personas son consideradas los agentes principales de su propio desarrollo y del de su comunidad, en lugar de receptores pasivos de productos y servicios.

Innovación

Partir del capital social, cultural y ambiental de cada comunidad y persona destinataria, para aprovecharlo como recurso o engranaje de programas y abordajes ya existentes y exitosos es el principal factor de innovación de la Fundación, que adapta modelos virtuosos y se construye sobre una base de conocimiento.

Redes y alianzas

Entendiendo que la reducción de la desigualdad y la generación de cambios sustanciales y de escala depende en gran medida de la colaboración multiactoral y multisectorial, uno de los pilares centrales de Fundación León es el trabajo en red.



León participa de 10 redes a nivel nacional e internacional y trabaja de forma articulada con más de 50 organizaciones nacionales e internacionales

REDES



ALIANZAS



UNIVERSIDADES



ORGANISMOS GUBERNAMENTALES



REPRESENTACIONES DIPLOMÁTICAS

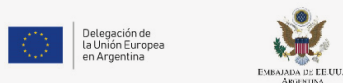

ORGANISMOS MULTILATERALES



MEDIOS DE PRENSA



PROYECTOS



Programas

1 EJE POBREZA



GRAMEEN

Programa de micro créditos basado en la metodología desarrollada por el economista Mohammed Yunus y el *Banco Grameen* de Bangladesh, que busca la inclusión financiera de mujeres en situación de pobreza. León es la réplica oficial en Tucumán desde 2007.

TIEMPO DE EJECUCIÓN: 2007

TERRITORIO: TUCUMÁN

ALIADO: FUNDACIÓN GRAMEEN ARGENTINA

FINANCIADO POR: DONANTES PRIVADOS

TRABAJA LOS SIGUIENTES ODS:



APRENDIENDO EN CASA - HIPPY

Programa educativo de alcance internacional que busca fortalecer, a través de la metodología de visitas domiciliarias, el papel que tienen la familias en el desarrollo temprano de niñas y niños de 2 a 5 años, en situación de vulnerabilidad y/o contextos críticos.

El programa se realiza de manera conjunta con la **Asociación Mutual Israelita Argentina (AMIA)** y pertenece a la **Red HIPPY Internacional**.

TIEMPO DE EJECUCIÓN: DESDE 2019

TERRITORIO: TUCUMÁN

FINANCIACIÓN DE: DONANTES PRIVADOS Y PÚBLICOS



ELIJO LEER

Programa que se lleva a cabo en escuelas primarias públicas en contextos de vulnerabilidad o de difícil acceso, con el objetivo de brindar recursos para fomentar la lectura, acercar los libros al aula y valorizar la voz de los lectores más jóvenes.

TIEMPO DE EJECUCIÓN: DESDE 2023

TERRITORIO: TUCUMÁN

FINANCIACIÓN DE: GRUPO MARCOS PAZ





FUTUROS EGRESADOS

Programa de acompañamiento tutorial y apoyo económico mensual orientado al fortalecimiento de habilidades socioemocionales para facilitar el acceso, permanencia y egreso efectivo de adolescentes que cursan la educación secundaria y que se encuentran en situación de vulnerabilidad.

El programa se realiza en alianza con **Fundación Cimientos**. Fundación León es organización aliada de la **Red Cimientos** desde 2009 y forma parte del comité ejecutivo de la red. Fundación Cimientos y las organizaciones de la Red Cimientos acompañan a más de 3000 becados en todo el territorio argentino.

TIEMPO DE EJECUCIÓN: DESDE 2009

TERRITORIO: TUCUMÁN

FINANCIACIÓN DE: DONANTES PRIVADOS Y PÚBLICOS



BECAS UNIVERSITARIAS

Acompañamiento tutorial y apoyo económico mensual para estudiantes en contextos de vulnerabilidad, para la obtención del título terciario o universitario y la inserción laboral futura calificada.

TIEMPO DE EJECUCIÓN: DESDE 2013

TERRITORIO: TUCUMÁN

COFINANCIADO POR: BANCO GALICIA Y GRUPO EL AZUL



OBSERVATORIO DE LA POBREZA

La reducción sistemática de la pobreza es uno de los principales desafíos que debe afrontar Argentina en las próximas décadas. En línea con el Objetivo de Desarrollo Sostenible N°1 de la ONU "Fin de la pobreza", creamos un Observatorio de la Pobreza con el afán de aportar con conocimientos, herramientas y datos para el abordaje de la pobreza en la Provincia de Tucumán.

TIEMPO DE EJECUCIÓN: DESDE 2020

TERRITORIO: TUCUMÁN

FINANCIACIÓN DE: DONANTES PRIVADOS Y PÚBLICOS



2 EJE ENVEJECIMIENTO ACTIVO



CENTRO DE ENVEJECIMIENTO ACTIVO

Programa orientado al envejecimiento activo y a la inclusión de las personas mayores a través del Centro de Envejecimiento Activo León y Estela Feler. Este espacio, único en el Noroeste Argentino, ofrece una amplia variedad de talleres para personas mayores, incluyendo NeuroGym – estimulación cognitiva-, educación física, musicoterapia y espacios de socialización.

TIEMPO DE EJECUCIÓN: DESDE 2013
TERRITORIO: TUCUMÁN
ALIADOS: AMIA
FINANCIACIÓN DE: MUNICIPALIDAD DE YERBA BUENA Y DONANTES PRIVADOS



3 EJE CUIDADOS



DISCAPACIDAD

Programa orientado a la inclusión de personas con discapacidad en situación de pobreza. Provee sillas de ruedas y otros elementos ortopédicos para personas con discapacidades motrices, brinda medicamentos para personas con enfermedades crónicas, fomenta la inclusión laboral a través de prácticas de entrenamiento en empresas tucumanas y realiza actividades de concientización comunitaria.

*La entrega de elementos ortopédicos se realiza en alianza con la **CILSA**, ONG con alcance en todo el territorio argentino.*

TIEMPO DE EJECUCIÓN: DESDE 2014
TERRITORIO: TUCUMÁN
FINANCIACIÓN DE: DONANTES PRIVADOS



CENTRO INTEGRAL DE ACOMPAÑAMIENTO FAMILIAR

Dispositivo intersectorial orientado a promover instancias de asesoramiento, seguimiento y acompañamiento integral a las familias en situación de vulnerabilidad de Tucumán, para encontrar junto con ellas soluciones frente a las diversas problemáticas que experimentan.

El CIAF funciona en Casa León, donada por la familia Feler y fue puesta en valor por la Embajada de Australia en Argentina a través del Programa de Ayuda Directa.

TIEMPO DE EJECUCIÓN: DESDE 2021
TERRITORIO: TUCUMÁN
ALIADOS: FUNDACIÓN TZEDAKÁ Y SECRETARÍA DE ESTADO DE NIÑEZ, ADOLESCENCIA Y FAMILIA DE TUCUMÁN
COFINANCIADO POR: DONANTES PRIVADOS.



Nuestros Proyectos

2022 a 2024

2022



“**Quinoa**” (2021-22) y “**Educación hídrica para un Desarrollo Local Sostenible**” (2022-23): Iniciativas desarrolladas en México y Argentina en conjunto con **AVSI México AC**, **Fondazione AVSI** (Italia), la **Universidad de Bologna** y la **Secretaría de Relaciones Internacionales del Gobierno de Tucumán**. Promovieron el intercambio de buenas prácticas y la generación de conocimientos sobre agricultura sostenible, acceso al agua y comercio justo para pequeños productores rurales, haciendo hincapié en la participación de los jóvenes y las mujeres. Cofinanciadas por el programa de Cooperación Triangular ADELANTE 2 de la Unión Europea (DG INTPA)

“**Ciudadanía Informada**” (2021-22): Acceso a la información y transparencia sobre la pobreza en el norte centro de Argentina. Creación de un kit digital de herramientas basado en los estándares de la ley de libertad de información (FOIA) de Estados Unidos, para facilitar el derecho de acceso a la información sobre políticas, mediciones, uso de fondos y resultados para el alivio de la pobreza. Cofinanciado por: **Embajada de Estados Unidos en Argentina**.

Aliados: Universidad San Pablo T, Secretaría de Relaciones Internacionales del Gobierno de Tucuman, Municipalidad de Yerba Buena.

“**Proyecto Tierra**” (2021-22): Creación de un observatorio de construcción con tierra (adobe) para vincular los saberes ancestrales y locales sobre el tema de la cultura constructiva en los Valles Calchaquíes con el saber científico, fomentando el desarrollo de modelos organizativos comunitarios virtuosos. Cofinanciado por el **Gobierno de Tucumán** y el **Laboratorio de Innovación Cultural y Científica de Potenciar Impacto Colectivo y Fundación Williams**.

Aliados: Secretaria de Relaciones Internacionales del Gobierno de Tucuman, Comuna de Amaicha del Valle, Universidad Nacional de Tucuman.

“**Al Agua**” (2022): cofinanciado por **Keren Kayemet Le Israel** (Fondo Nacional Judío), permitió la ejecución de obras hídricas en la localidad de Colalao del Valle.

Aliados: Comuna de Colalao del Valle; Secretaría de Relaciones Internacionales de Tucumán

2022



"Promoción y acceso del derecho integral al agua" (2022): Permitió la provisión de agua para 100 familias y 60 pequeños productores, mediante la instalación de dos tanques australianos. En paralelo, formó a jóvenes de Amaicha del Valle sobre el derecho de uso de los recursos naturales por los pueblos indígenas y el uso eficiente y racional del agua. Cofinanciado por la **Embajada de Suiza en Argentina**.

Aliados: Dirección de Recursos Hídricos de la Provincia de Tucumán; Secretaría de Relaciones Internacionales de Tucumán, Comuna de Amaicha del Valle

"Centro Comunitario de Agricultura Familiar" (2022): Puesta en valor de un centro comunitario dedicado a la gestión del agua, la promoción de la agricultura familiar sostenible y el acompañamiento integral del pueblo diaguita en los Valles Calchaquíes desde un enfoque de género. Cofinanciado por la **Embajada de Australia en Argentina**.

Aliados: Comuna de Amaicha del Valle

WIKA (2022): Prevención de las violencias contra las mujeres y las niñas en comunidades rurales e indígenas del Bajo Valle Calchaquí salteño. Dictado de la capacitación "Acompañamiento integral de mujeres, niñas y adolescentes víctimas de violencias basadas en género en comunidades rurales" y talleres de prevención de violencias basadas en género en comunidades rurales. Consultoría para la realización de un informe diagnóstico inicial y un sitio online con estadísticas y recursos de prevención de la VBG en el territorio. Cofinanciado por **ONU Mujeres Argentina (Iniciativa Spotlight)**

Aliados: Municipalidad de Cafayate

"Buen Vivir" (2022): Abordaje de la soledad en personas mayores en los Valles Calchaquíes de Tucumán. Se generó un espacio de envejecimiento activo gestionado por las personas mayores, las familias, los grupos de gestión colectiva del cuidado y organismos estatales y académicos. Cofinanciado por **Fundación Navarro Viola**.

Aliados: Ciudad Sagrada de Quilmes, Gobernanza de Amaicha del Valle, Radio comunitaria de Amaicha del Valle, Representante del Pueblo Quilmes.

"Sueños de Cambio" (2022): Equipamiento y puesta en valor del Albergue de la Escuela 213 Martín Iquín de Quilmes, en el corazón de los Valles Calchaquíes. Financiado por **Fundación Argentina Chicago**.

Aliados: Escuela Martin Iquin del Pueblo Quilmes, Secretaría de Relaciones Internacionales del Gobierno de Tucuman

"Aldeas Verdes" (2022-2024): Brinda microcréditos y formación en prácticas agroecológicas sustentables, desarrollo de mercado y comercio electrónico para pequeños productores de los Valles Calchaquíes Cofinanciado por donantes privados y el **Gobierno de Tucumán**.

Aliados: Secretaria de Relaciones Internacionales, Grupo el Azul



2023

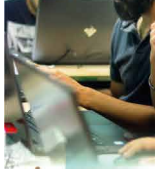

“**Educación Hídrica para el desarrollo local sostenible**” (2022): Iniciativa de cooperación triangular de intercambio de experiencias y buenas prácticas sobre educación hídrica, potenciando las capacidades y el rol de organizaciones de Argentina, México e Italia como protagonistas. Cofinanciado por **Unión Europea** a través del **Programa Adelante 2**, de Cooperación Triangular con América Latina y el Caribe.

Aliados: Secretaría de Estado de Relaciones Internacionales de Tucumán, AVSI México, A.C., Universidad de Bologna y Fondazione AVSI

“**Pueblos Solares**” (2023): Instalación comunitaria de dos paneles solares de uso formativo en Quilmes e implementación de un programa complementario de formación teórico-práctica sobre el uso y mantenimiento de los paneles, la energía limpia y adaptación al cambio climático. Dirigido a pequeños productores y niños. Cofinanciado por **Casnor**.

“**Cuidados para personas mayores en contextos rurales**” (2023): Gestión comunitaria del cuidado de personas mayores y personas con discapacidad en los Valles Calchaquíes. Capacitación, registro y creación de grupos de gestión colectiva del cuidado. Cofinanciado por **Fundación Bemberg**.

“**Nave Calchaquí**” (2023): Acelerar la autonomía económica de las emprendedoras diaguítas del bajo Valle Calchaquí para dar impulso a empresas de comunidades rurales que exporten innovación y cultura al mundo. Proyecto cofinanciado por el **Banco de Proyectos Comunitarios Rurales**, impulsado por la **Fundación Red Comunidades Rurales** y la **Fundación Interamericana**.

Aliados: Chaka, Comuna de Amaicha, Pueblo Quilmes.

“**Proyecto de Acompañamiento Integral en Villa Angelina**” (2023): Prueba piloto junto a **Banco de Alimentos** y **Cáritas**.

“**En Casa: maternidades seguras y centradas en la familia para una atención humanizada con enfoque intercultural y de derechos**”(2023): Ganador del Premio Salud Materna y Perinatal de **Fundación Pérez Companc**, **Fundación Bemberg** y **Fundación Bunge y Born**.

Aliados: Fundación Banco de Alimentos de Tucumán, Caritas de Tucumán

“**Futuros Programadores**” (2023): Proyecto que permitió que 15 jóvenes sean programadores a través de una capacitación técnica de 8 meses y prácticas profesionales de 3 meses.

Aliados: Sector privado a nivel local y nacional

“**Educación hídrica para el desarrollo local sostenible del Bajo Valle Calchaquí**” (2023): Permitió la construcción de tanques cisternas para la captación de agua de lluvia para la resiliencia climática de 100 pequeños productores. Cofinanciado por la **Embajada de Nueva Zelanda en Argentina**.

Aliados: Pueblo Quilmes, Escuela Cacique Martin Iquin, Club Pucara de Quilmes, Escuela Secundaria de Quilmes, Iglesia San Cayetano del Rincón de Quilmes.

2024



“Alfabetización temprana e inicial en contextos EIB” (2024) : El proyecto busca fortalecer el acompañamiento a los directivos, docentes y maestros auxiliares bilingües que cursaron el trayecto formativo anterior para contribuir a cerrar las brechas territoriales y lingüísticas en una zona geográfica con altos índices de vulnerabilidad social (Salta), este proyecto se desarrollo en conjunto con **CONICET, BID** y fue financiado por **UNICEF**.

“Red de Monitoreo de Calidad del Aire” (2024): Desarrollar la primera red de monitoreo de la calidad del aire en la provincia de Tucumán mediante una plataforma de acceso libre basada en la nube para evaluar la presencia y distribución de GEI y otros contaminantes, generando evidencia científica que respalde la creación de políticas públicas efectivas para el control de emisiones atmosféricas y consolidando los resultados en un informe técnico como base para analizar los efectos potenciales de la contaminación en la salud y el medio ambiente. Esto se realizo junto a la **Subsecretaria de Medio Ambiente del Gobierno de Tucuman** y **CONICET**. Este proyecto fue financiado por **Climate Group**, a través del **Fondo Futuro de la Coalición Under2**.

“Alfabetización mediática e informacional para jóvenes en el noroeste argentino” (2024): El proyecto tiene como objetivo desarrollar e implementar un programa integral que capacite y concientice jóvenes en los principios fundamentales de la *Alfabetización Mediática e Informacional* (AMI), ciudadanía digital, alfabetización cultural, uso responsable de redes sociales, y prevención de información falsa y desinformación, complementado con la generación de herramientas educativas digitales y un manual de buenas prácticas que promuevan la apropiación y enseñanza de estos conceptos. Este proyecto fue financiado por la **Embajada de Estados Unidos en Argentina**.

“Acompañamiento Familiar centrado en las Infancias” (2024): Fortalecer a 30 familias con niños y niñas de 0 a 5 años en situación de vulnerabilidad socioeconómica mediante la provisión de un kit de primera infancia, apoyo nutricional, asesoramiento personalizado y espacios de formación e intercambio, promoviendo el desarrollo integral, el bienestar familiar y el fortalecimiento del sentido de comunidad. Este proyecto se desarrolló en el barrio Autopista Sur (San Miguel de Tucuman) y en la Ciudad de Concepción. Fue financiado por el **Ministerio de desarrollo social del Gobierno de Tucuman** y el **Municipio de Concepcion**.

“Juventudes - Sociedad Civil en Red” (2024): El objetivo es movilizar y fortalecer la participación de jóvenes en organizaciones de la sociedad civil de la región NOA (particularmente en Tucumán,), en particular en sus capacidades de relevar problemáticas prioritarias, generar consensos, y abordar estrategias para la incidencia en políticas públicas que les interpelan. Este proyecto fue financiado por **Sociedad Civil en Red** y la **Union Europea**.

“Plan Nacional Argentina contra el Hambre Proyecto PNUD” (2024): Se entregaron 11.000 Modulos Alimentarios a destinatarios de los programas de la organización como medida de sostener y reforzar la seguridad alimentaria de los hogares. Esto fue financiado por la **Secretaría Nacional de Niñez, Adolescencia y Familia del Ministerio de Capital Humano** y el **Programa de las Naciones Unidas para el Desarrollo (PNUD)**.

Conclusión

Los resultados confirman que las inversiones sociales, diseñadas con rigor técnico y visión estratégica, generan rendimientos sostenibles. Fundación León se consolida como líder en innovación social, integrando impacto, eficiencia y **creación de valor compartido** para maximizar beneficios en las comunidades y promover su autonomía.



Agenda 2030

FUNDACIÓN LEÓN CONTRIBUYE CON **11** DE LOS **17 OBJETIVOS DE DESARROLLO SOSTENIBLE** (ODS) ESTABLECIDOS POR LA ASAMBLEA GENERAL DE NACIONES UNIDAS.



Reporte financiero

INGRESOS EN PESOS ARGENTINOS

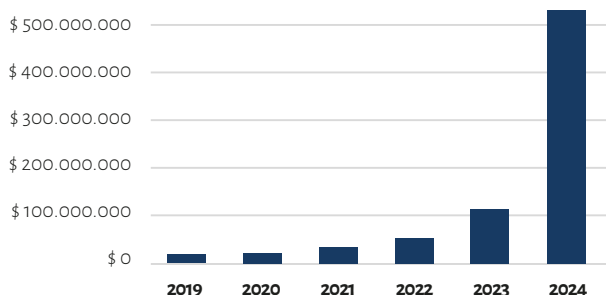

INGRESOS EN DÓLARES

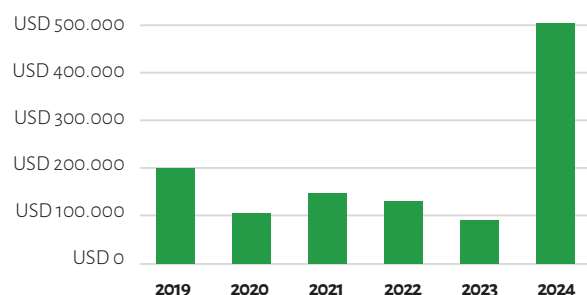

INGRESOS S/ DONANTES



EGRESOS POR PROGRAMA

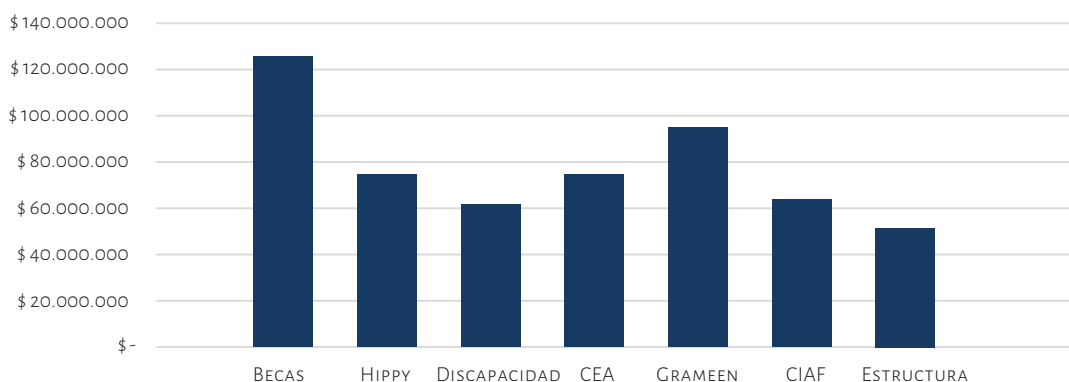

Transparencia:

Podes acceder a todos los balances contables de Fundación León desde 2015 hasta 2023 (Balance 2024 en proceso al momento de esta publicación)

CONSULTÁ LOS BALANCES EN EL PIE DE PÁGINA DE:

www.fundacionleon.org.ar



Cómo apoyarnos

EL 100% DE TU APOORTE COMBATE LA POBREZA EN TUCUMÁN.

Transferencia bancaria

CUENTA CORRIENTE EN PESOS

Banco Santander Argentina

N° de cuenta:

069 – 00005295/7

Titular de la cuenta:

Fundación León

CBU:

07200694-20000000529572

Alias:

DONARALEON

TRANSFERENCIAS DESDE EL EXTERIOR

N° de cuenta: 069-005295/7

Divisa de cuenta: Peso Argentino

Código Swift: BSCHARBA

Dirección del Banco: BARTOLOME MITRE 480, PISO 1

Ciudad y País del Banco: BUENOS AIRES, Argentina

Instrucciones banco a banco:

USD

ABA 026009593

BANK OF AMERICA, N.A.

BOFAUS3M

EUR

BSCHEM

BANK SANTANDER

MADRID, ESPAÑA

Donar online:

PODÉS ENCONTRAR TODOS NUESTROS ENLACES DE DONACIÓN SEGURA ONLINE EN:

fundacionleon.org.ar/donar

Donar en efectivo o especies

SIEMPRE PODÉS ACERCAR TU DONACIÓN A CUALQUIERA DE NUESTRAS SEDES:



Maipú 452

San Miguel de Tucumán
TUCUMÁN - ARGENTINA



Bld. 9 de Julio 14

Yerba Buena
TUCUMÁN - ARGENTINA

Informe de **SUSTENTABILIDAD** 2024



FUNDACIÓN LEÓN

tel: (+54 381) 317-2792 | cel: (+54 381) 620-5847
· Maipú 452 - S.M. de Tucumán
· Blvd. 9 de Julio 14 - Yerba Buena
TUCUMÁN - ARGENTINA

CONTACTO:

comunicacion@fundacionleon.org.ar



www.fundacionleon.org.ar

REALIZACIÓN:

DIRECTOR EJECUTIVO ADJUNTO:
Federico Díaz Marino

MONITOREO Y EVALUACION:
Martina Vismara, Julio Picabea

CORRECCIÓN:
Diego Esper

DISEÑO Y COMPAGINACIÓN:
Ezequiel Vargas